Cum a decurs prima zi a plebiscitului

(Urmare din pag. I-a)

ţionarii judecătoreşti şi ai ministerului de justiţie.

La facultatea de drept au votat membrii şi funcţionarii Academiei române, profesorii universitari, conferenţiarii şi asistenţii universitari şi funcţionarii fundaţiilor regale.

La Banca Naţională au votat funcţionarii acestei instituţii.

Funcţionarii poştei, ai ministerului lucrărilor publice şi ai comunicaţiilor şi personalul societăţii de telefoane au votat în palatul poştelor.

Personalul căilor ferate, fiind numeros, a votat la patru secţii: în localul direcţiei C. F. R. din bulevardul Academiei unde au mai votat, deasemeni funcţionarii ministerului muncii şi al sănătăţii; în localul gării de Nord, la atelierele Griviţa vagoane şi la secţia II C. F. R. locomotive.

Clerul Capitalei, funcţionarii preşedinţiei de consiliu şi cântăreţii au votat în localul cancelariei Sf. Patriarhii.

O secţie specială a funcţionat în localul oficiului stării civile a sect. II negru, unde au votat personalul ministerului afacerilor interne, membrii şi funcţionarii Curţilor administrative, Siguranţa generală, prefectura poliţiei Capitalei, prefectura judeţului Ilfov, şi funcţionarii primăriei Municipiului Bucureşti.

Personalul direcţiei C. A. M. a votat în localul fabricei de tutun din b-dul Regiei.

Pentru bolnavii şi răniţii din spitale s'au deplasat pentru primirea votului câteva comisii plebiscitare mobile.

Răniţii din spitale cari au luptat cu jertfa sângelui lor pentru gloria Patriei, şi-au exprimat unanimi încrederea în Mareşalul Antonescu.

❖

In cursul zilei de eri, d. prof. Mihai Antonescu, vice-preşedinte şi preşedinte ad-interim al consiliului de miniştri, a vizitat 11 secţii de vot, interesându-se de modul cum se desfăşoară votarea.

❖

Spre a se da posibilitatea tuturor cetăţenilor să-şi exprime voinţa şi încrederea în opera reparatoare, a Mareşalului Antonescu şi de împlinire a tuturor drepturilor neamului, votarea va continua încă trei zile la toate secţiile, afară de cele speciale din Capitală, care au funcţionat numai până aseară.

C. Ş.

La ministerul agriculturii

La ministerul agriculturii s'a constituit la ora 7.30 dim. secţia nr. 60 sub preşedenţia d-lui consilier Iosef Munteanu.

Aci au votat funcţionarii dela acest departament, dela serviciile şi institutele anexe. Tot aci au mai votat funcţionarii dela ministerul propagandei, Camera de comerţ, Monitorul Oficial, subsecretariatul de stat al românizării şi Camera de muncă.

Primii votanţi au fost d-nii: general Sichitiu, ministrul agriculturii, secretarii generali dela acest departament d-nii: Horia Lazăr, dr. Radulovici şi Frunzănescu; apoi d. Al. Bădăuţă, secretar general la propagandă; secretarii generali dela românizare d-nii: Ceauşescu şi Vlădescu, ing. Orghidan, preşedinţele Camerei de comerţ, etc.

La ora 8 seara d. consilier Iosef Munteanu a procedat la deschiderea urnei, numărându-se 1.903 votanţi, toţi pentru Mareşalul Antonescu.

Votarea la ministerul de finanţe

In vechiul local al ministerului de finanţe a început eri votarea pentru plebiscit a personalului preşedinţiei consiliului de miniştri, ministerului afacerilor străine, ministerului de finanţe, membrilor şi funcţionarilor Inaltei Curţi de conturi, ministerului economiei naţionale, ministerului culturii naţionale şi al cultelor şi serviciile pendinte.

Votarea a început la ora 8 fix, sub preşedinţia d-lui preşedinte Benedict Stoenescu, operaţiunile decurgând într'o atmosferă de perfectă disciplină.

Au fost trei secţii de vot.

Printre cei dintâi cari şi-au exprimat votul au fost d-nii: ministru al economiei naţionale I. Marinescu, Mircea Vulcănescu, subsecretar de stat la ministerul finanţelor, D. D. Negel, subsecretar de stat la aprovizionare, Eugen Demetrescu şi Titus Dragoş, secretari generali la ministerul finanţelor, Lucian Burchi secretar general la departamentul aprovizionării, precum şi alte personalităţi de seamă dela deparlamentele menţionate mai sus.

Operaţia votării

La ministerul de domenii

Plebiscitul la sate

1

ROMÂNE,

Aprobi actele guvernării desrobitoare a Mareşalului Antonescu şi-i dai încrederea ta ca să împlinească reforma Statului, organizarea Naţiunii şi apărarea drepturilor noastre?

Da

Răspunde: DA sau NU

Buletinul de vot

2

ROMÂNE,

Te legi cu tot cugetul şi fapta să sprijini pe Mareşalul Antonescu la împlinirea programului său de reorganizare a Statului şi a Naţiunii?

Eu

din com. _____ Strada Judeţul _____ Nr. ____

de meserie _____

Mă leg să sprijin prin cuget şi faptă pe Mareşalul nostru la împlinirea programului său de reorganizare a Statului şi a Naţiunii şi-mi aştept locul şi ceasul răsplăţii ce voiu primi.

SEMNATURA _____

Noemvrie 1941

Formula legământului

INSEMNĂTATEA NAŢIONALĂ ŞI ISTORICĂ A PLEBISCITULUI

D-nii prof. dr. Vintilă Ciocâlteu, decanul facultăţii de medicină din Bucureşti şi Dimitrie Grozdea, decanul baroului de Ilfov, au vorbit eri la radio despre însemnătatea naţională şi istorică a plebiscitului.

Cuvântul d-lui prof. dr. Vintilă Ciocâlteu

Duminică, 9 Noembrie, întreaga ţară este chemată ca prin votul ei să-şi exprime încrederea în guvernarea Mareşalului Ion Antonescu, Conducătorul Statului Român şi preşedintele Consiliului de miniştri.

Prin vitejia soldaţilor noştri puternici, tăcuţi şi hotărîţi, hotarele ţării s'au mutat iarăşi dela Prut la Nistru, peste Basarabia şi dincolo. Armatele victorioase se întorc frenetic aclamate, sărbătorite şi încununate de lauri. Comandantul lor de căpetenie le întâmpină şi, în prezenţa lor, cheamă poporul român la vot de încredere şi de îmbărbătare.

„Dumnezeu ne-a învrednicit să învingem toate poverile şi să aşezăm din nou Neamul pe drumul onoarei şi al dreptului", spune Mareşalul Ion Antonescu în proclamaţia sa dela 5 Noembrie, accentuând că „jertfa armatei şi a ţării ca şi desrobirea dela Răsărit nu este decât o chemare spre mari împliniri şi noui destine".

Nu este deci vorba numai de „scrutarea trecutului", dar şi de o aprigă hotărîre de „despicare a viitorului".

In confruntarea pe care o doreşte cu Naţia, Mareşalul Ion Antonescu se desbară de vremelnica lui haină terestră, se identifică cu rolul de: *funcţie esenţială în Stat*, pe care de fapt îl are şi depumându-şi întreaga lui fiinţă spirituală în serviciul Patriei, la răscruce de Istorie, între trecut şi viitor, cere poporului român să-i acorde tot sprijinul pentru ceence simte că mai are încă de înfăptuit.

Răspunsul pe care românii îl vor da la chemarea Conducătorului Statului va fi în fond expresia disciplinei în care ei înţeleg să se încadreze pentru realizarea integrală a idealului lor naţional.

Va fi oare cineva absent la această chemare-?

In aceste clipe grele de doliu, de dureri şi de speranţe, de renunţări şi de înfăptuiri, de dărâmări a vechilor sisteme şi de mărete ctitorii viitoare se va găsi oare cineva să răspundă NU?

Va fi cineva care să răspundă fără şovăială NU, nu cred în înalta menire a Naţiei mele, după cum nu cred nici în Războiul Sfânt pe care l-am câştigat şi care ne-a adus Gloria şi Onoarea prin sacrificiile unora dintre cei mai buni, mai viteji şi mai scumpi fii ai Patriei?

Eu nu văd pe nimeni îndrăznind să articuleze aceste vorbe nefaste.

Toată suflarea românească crede neclintită în ceasul care bate şi în inoxerabila necesitate de unire a tuturor românilor într'un singur şi puternic bloc de granit, astăzi când Istoria plămădeşte soarta tuturor seminţiilor pământului.

Nimeni nu va rămâne surd, orb şi mut la chemarea vremii care se desfăşoară. Fiecare român, de la cel din urmă până la cel dintâi, într'un măreţ avânt se va ridica deasupra durerilor şi patimilor lui pământeşti, spre a contribui prin votul lui la posibilitatea de realizare deplină a drepturilor Neamului, pe care Mareşalul înţelege să nu le trădeze.

Votul de azi este un examen pe care Naţia îl dă în faţa ei însăşi, în faţa lumii şi a Destinului care totdeauna a ocrotit-o.

Răspunsul nu poate fi decât unul şi acelaş: „Da", uniform, spontan şi hotărît în toate sufletele româneşti

Cuvântul d-lui Dimitrie Grozdea, decanul baroului Ilfov

Acest plebiscit are în mod evident, o semnificaţie naţională.

In ceasurile mari pe care le trăeşte neamul nostru, când România trebue să-şi găsească o aşezare temeinică şi unitară, într'o lume nouă care se făureşte în întreaga Europă, este o poruncă istorică, pe care ne-o trimit din morminte strămoşii noştri, să ne unim cu toţii într'un gând şi într'un suflet.

Bătrâni şi tineri, cărturari şi muncitori din toate ramurile, să părăsim toate măruntele noastre preocupări şi pătrunşi de fiorul iubirii de neam, să nu avem pe buzele noastre decât un singur cuvânt: România.

E o datorie sfântă faţă de strămoşii noştri, cari au rezistat atâtor năvăliri barbare şi s'au luptat cu atâtea neamuri străine ca să-şi păstreze ţara, faţă de eroii noştri, cari şi-au vărsat sângele lor curat pentru recucerirea graniţelor, faţă de copiii noştri, cărora trebue să le clădim un viitor mai sigur.

Cu gândul şi cu inima curată, cu conştiinţa luminată că îndeplinim o datorie sfântă faţă de neamul nostru, să ne prezintăm la locurile desemnate, pentru a da aprobarea noastră întreagă cârmuirii plină de înţelepciune, de prevedere şi de patriotism a d-lui Mareşal Ion Antonescu.

Mandatul pe care naţiunea română trebue să-l dea d-lui Mareşal Ion Antonescu în politica generală de reorganizare a Statului şi în apărarea drepturilor neamului nostru, trebue să fie nelimitat.

Drumul drept, fără abateri sau şovăiri, pe care l-a urmat în toată viaţa sa, curajul de care a dat atâtea dovezi, priceperea pe care a arătat-o în toate actele sale, patriotismul curat, cinstit şi luminat, pe care l-a pus în slujba neamului nostru, îl fac vrednic de această încredere, pe care ţara i-o datorează.

In aşezarea temeliilor de viaţă nouă şi curată a ţării noastre, avem nevoe de omul care a dovedit cu prisosinţă, că cucunoaşte putregaiul care rodea de multă vreme aşezământul nostru de Stat.

A luptat cu curaj, jertfindu-şi cariera şi primejduindu-şi viaţa pentru o aşezare temeinică şi sănătoasă a Statului. El prezintă astăzi nădejdea unui neam întreg, scăpat de umilinţă, spălat de ruşine şi repus în parte din drepturile lui.

România mai are de luptat cu multe grutăţi, pentru aşezarea în hotarele ei firesti.

Sufletul lui mare nu va avea linişte până ce nu va asigura României dreptatea care i se cuvine.

Sprijinind azi pe Mareşalul Antonescu, sprijinim ţara noastră, ne sprijinim pe noi.

DELA PARADA VICTORIEI

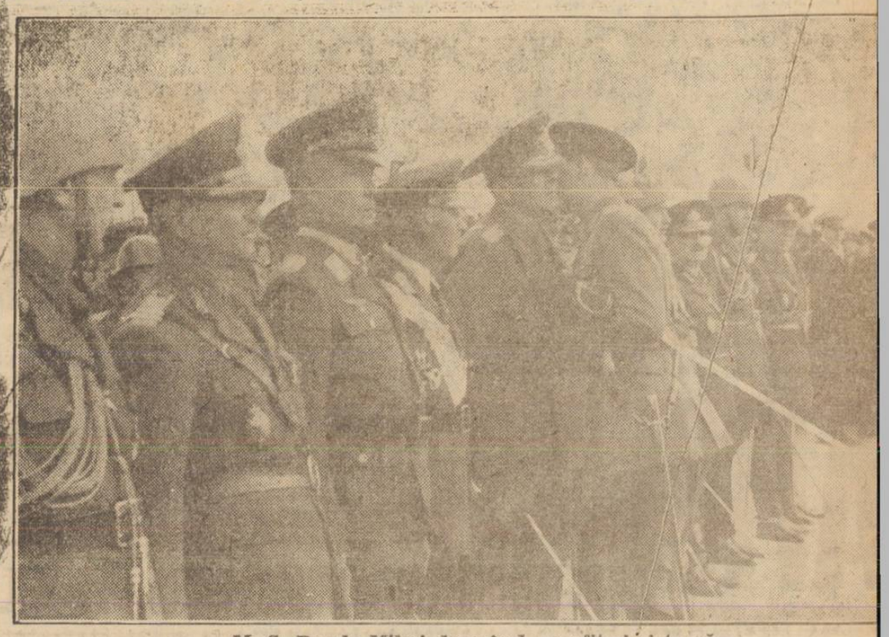

M. S. Regele Mihai decorând pe ofiteri şi trupă

D. mareşal Keitel şi d. mareşal Antonescu în faţa tribunei regale

I. P. S. dr. Partenie Ciopron, episcopul armatei, înconjurat de un sobor de preoţi militari activi, venind de pe front, oficiind serviciul religios

Drapelul „Mihai Viteazul" al diviziei 21

Rectificare în legătură cu reportajul dela parada militară

D. colonel Opriş Ştefan este comandantul regimentului de gardă „Mihai Viteazul", cu începere de la 15 August 1941 şi a condus efectiv regimentul în toate acţiunile lui pe front, până la ocuparea Odesei. Ca atare, d-sa nu a înlocuit la parada de eri, pe d. colonel Iliescu, cum din eroare s'a arătat în reportagii.

Burse pentru studenţii în medicină

Academia Română acordând o bursă de 3.000 lei (trei mii) lunar, pentru un student în medicină, din anul I şi avându-se în vedere condiţiunile pentru ocuparea ei, decanatul facultăţii de medicină anunţă pe cei interesaţi că cererile de înscriere trebuesc depuse la secretariatul facultăţii până în seara zilei de 15 Noembrie a. c., inclusiv.

Bursa se acordă dela 1 Noembrie 1941 şi va dura pe toata durata studiilor.

Vor putea concura numai studenţii lipsiţi de mijloace, pentru care — odată cu cererea de înscriere — vor prezenta şi un act de paupertate.

Orice alte lămuriri se găsesc afişate la facultate.

Focul din comuna Bâcu-Arcuda (Ilfov)

Un incendiu a izbucnit eri, la ora 3 după amiază, în comuna Bâcu-Arcuda din judeţul Ilfov, — situată la depărtare de 28 kilometri de Capitală, — unde se află o fermă a Primăriei Municipiului Bucureşti.

Focul, care a luat naştere din neglijenţă, s'a declarat la un grajd ce se întindea pe o lungime de 150 metri şi în al cărui pod erau depositate câteva vagoane de furaje.

Telefonându-se pompierilor la Bucureşti, la faţa locului a plecat îndată o echipă a postului „Central", — sub comanda d-lui căpitan Iordănescu — care a lucrat acolo timp de şase ore, adică până aseară la ora 9.

Caii au putut fi scoşi la timp din grajdul incendiat şi deci salvaţi.

A ars întregul acoperiş şi podul grajdului împreună cu toata cantitatea de furaje ce se afla acolo.

Ultima săptămână a triumfalului succes: INTREG ANSAMBLUL ALHAMBRA PLEACĂ IN TURNEU „UN VALS VIENEZ" la ALHAMBRA INTREG ANSAMBLUL ALHAMBRA PLEACĂ IN TURNEU